朝鮮日報
夕刊 三十日(金)
本紙夕刊十二面
發行所 京城府太平通一丁目六一 株式會社 朝鮮日報社
◆本社定期刊行物◆ 朝鮮日報(日刊) 朝光(月刊) 少年(上同) 女性(上同)

社說 回顧一年

一

今年처럼 世界政局의 多事多端한 해도 드물엇다。

첫재 極東政局을 도라보면 昨年七月에 勃發한 支那事變은 今年에이르러 一層 戰線이 擴大해지고 影響이 深大해젓다。昨年十一月 南京陷落後 國民政府는 屈服을 不肯하고 大軍을 徐州에 集結하야 捲土重來를 꾀햇스므로 帝國政府는 一月十六日 聲明을發하야 蔣介石政權을 相對치안코 敵氏한 殲滅을 期하야 南北으로 이것을挾攻하야 五月에 이를 陷落하고 다시 餘勢를 모라 國民政府가 最後의陣地로 時하든武漢三鎭을 攻略하야 十一月 廣東攻略과 前後하야 完全한 陷落을 하엿다。這間人命의 被害는 말할것도 업고 財産의 損失은 不可勝數이엇섯다

二

軍事上 事變이 一段落되매 帝國政府는 다시 聲明을 發하야 國民政府라할지라도 抗日의 前非를 悔하고 日滿支와 協力할 意思가 잇다면 首腦部의 一部를 改造해서 講和에 應할 餘裕를 示唆하얏다。그러나 頑迷한 蔣介石政權은 帝國의 聲明을 無視하고 英米佛蘇의 財政的、軍事的 援助를 바더 長期抗戰을 豪語하고잇스니 帝國과 英米佛蘇와의 對立은 不可避한 形便에 잇고 時히 蘇聯과는 張鼓峰事件을 爲始하야 尖銳히 對立되고 잇다。그러나 帝國의 新支那에 對한 政策은 着着 進行되야 昨年 十二月에 成立한 臨時政府와 今年 三月에 樹立된 維新政府는 나날이 成長하야 新東亞秩序 建設에 나날이 發展을 보이고잇다。

三

他方 歐洲에 잇서서는 獨伊를 中心한 新興勢力과 英佛蘇의 既成勢力과의 角逐이 熾烈化하고잇스니 四月 英伊協定이 締結되야 英國이 伊太利의 에디오피아併合을 承認하는대신 伊太利는 西班牙로부터 義勇軍을 撤退한다 한것은 英國의 完全한 讓步이며 四月 獨逸이 墺太利合併을 宣言하고 大軍을 進駐하야 無血併合을 하얏스되 英佛蘇로부터 何等의 抗辯이 업고 逆하야 체코슬로바키아 주데텐地方의 分離問題에 對하야 英首相 쳄벌린氏가 兩次나 飛行機로 獨逸을 訪問하야 結局 뮌헨에서 四國協定을 締結하야 주데텐을 獨逸에割讓한것은 英佛蘇의 現狀維持的 姑息策을 暴露한것이 아니랴。

四

英國은 老獪한 帝國이라、歐洲에서 問題를 平穩히하고 全力을 極東問題에 集注코저 英伊協定과 뮌헨協定을 締結하고 英米通商協定을 締結하야 米國을 同伴者로 하고 잇거니와 日獨伊를 樞軸으로하는 防共陣營을 向하야 民主陣營에 對抗하고 잇스니 이 對立狀態는 明年으로 다시끌고간다。英米는 日本의 大建艦計畫을 口實로 所謂 에스카레터條項을援用하야 大軍備擴張을 進行하고잇고 英米에 刺戟된 獨伊의 建艦計畫은 다시 佛國을 衝動하야 大建艦計畫을 發表하얏다。果然 將來할 世界政局은 어떤 事實을 齎來할가 緊張과 興奮으로써 今年을 보내려한다。

定期敍勳

【東京電話同盟】至嚴하옵신 御前에서는 二十八日 鈴木樞密顧問官等 文武顯官及 華族二千七百五十六名에 對하야 定期敍勳의 御沙汰가 게섯는데 主要한者는 左와갓다

敍正二位 樞密顧問官 從二位勳一等功三級 男爵 鈴木貫太郞
敍從二位 樞密顧問官 正三位勳一等 男爵 松井慶四郞

各相間意見一致로 時局處理에邁進
對議會策準備도完了

【東京電話同盟】事變新段階에 對應하야 그處理方策의 强力한 遂行과 來議會休會後再開에 備할 內閣의 陣容强化에 關하야 近衛首相은 過般來考慮하고잇던바 二十九日 有田外相은 午前九時三十分 荻窪私邸로 近衛首相을訪問、事變處理及 國際情勢에 關하야 各種으로 要談하엿다 그리고 板垣陸相은 午後六時二十分 同樣으로 荻窪에 首相을 訪問、陸軍部內의 要望을 傳하고 此際一層强固한 決意로써 事變處理에 邁進하여야한다는旨를進言、約四時間에 亘하야 重要意見을 交換하고 同十時辭去하엿다 그사이 首相은 木戸厚相、池田藏商相의 來邸를 求하엿스므로 木戸厚相은 午後七時五十分、池田藏商相은 同八時二十分各各 荻窪를 訪問、首相陸相의 會談終了를 기다려 兩相이가치 首相과 會見하고 今後의 方策에 關하야 各種意見을 交換한結果 어데까지라도 時局處理에 邁進키로 意見의 一致를 본後 同十一時十分 辭去하엿다 (寫眞은 近衛首相)

晉西峻嶺을突破코 要衝大寧遂占領
山西掃蕩戰豫期以上大進捗

【臨汾二十九日發同盟】酷寒의晉西山岳을踏破하면서 西進中인我 三村、十川、米川의各部隊는 二十九日午前十時五十分 昕水河畔의要衝大寧에突入하야 이를占領하엿다

【臨汾二十九日發同盟】峻嶮重疊 酷寒이살을어이는 山西西部山岳地帶를猛進하는 我南北各部隊는 着着戰果를 擴大하야 豫期의目的을 達成하면서 黃河河畔을目標로 意氣는益益軒昂하다 二十七日夕刻 中部要衝蒲縣에 殺到하야 이를占領한 我三村 十川 米川의各部隊는 繼續하야 敗敵을追擊하면서 大寧을目的코 追擊中이던바 二十八日午後六時 隰縣 大寧 蒲縣中間의 三叉點午城을 占領하야 大寧에 重壓을加하고잇다 또南方河津平地及 聚金山附近을 掃蕩中이던 山崎 中山 金 山根의 各部隊도 二十九日拂曉를 期하야 西坡鎭附近으로부터 다시○○方面에 猛進을開始하엿다 作戰開始後 僅二日間으로 我軍은 이미豫期以上의 戰果를거두고 正月은黃河河畔에서 마지하자고 將兵의意氣는 益益旺盛하다

熊劍東匪討伐 遺棄死體二百五十

【上海二十八日發同盟】蘇州附近警備隊는 去二十四、五兩日에亘하야 熟東北의 白市口附近에 蟠居하는 敵熊劍東匪를 討伐한바 이戰鬪에서 敵의 遺棄死體二百五十四 捕虜六十二를내이고 遁走하엿다 鹵獲品은 小銃百一挺 彈藥二萬發 重機二挺 채코機銃二十四挺 自動小銃三이다

海鷲群、廣西省 空軍據點爆破

【上海二十八日發同盟】艦隊報道部二十八日午後四時發表=昨二十七日南支方面에서海軍航空隊는 廣西省의 敵空軍據點 柳州를攻擊 多大한戰果를거두엇다 即野中大尉及 新鄕大尉가 指揮하는 ○○機는 惡天候를 무릅쓰고 突然同地飛行場上空에 나타나 敵數個所의 高角砲陣地로부터 猛烈한反擊을 바덧스나 悠悠低空爆擊을 敢行 同飛行場西側大型建築物數棟及 滑走路를 爆破하外 離陸하려는 敵大型飛行機一擧를大破炎上케하엿다 空中에는 敵機를 볼수업섯스며 我方損害는업시 全機無事歸還하엿다

陸軍省軍務局長 町尻少將等停職
重要書類紛失問題로

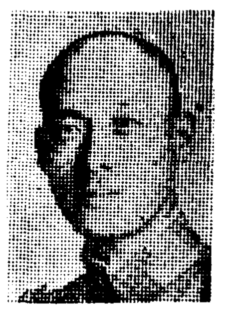

【東京電話同盟】陸軍省二十九日午後十時四十分發表

陸軍少將 町尻量基
步兵大佐 宇部四雄
步兵少佐 長 次郞吉

停職被命(各通)

停職理由【東京電話同盟】今年秋某地에서 重要書類紛失事件이잇서 兵馬倥偬한때문에 業務의繁劇 狀況錯雜中에 發生된것이라할지라도 軍機의嚴히保持할必要가 緊切하므로써 當時監督指導의責任上 前揭와如히 處分하야써 責任의歸趨를明白히한것이다 (寫眞은 町尻量基少將)

町尻少將後任 當分山脇次官兼任

【東京電話同盟】陸軍省發表와如히 町尻軍務局長은 重要書類紛失事件責任에依하야 停職處分이나린바 그後任은當分補充치안코 山脇次官이 兼任하며 議會에서 陸軍說明委員도 次官을任命키로되엿다

汪精衛香港着後 佛國으로向發乎

大公報報道

【香港三十日發同盟】大公報는 三十日 汪精衛의 行動에 對하야 左와如히報道하고잇다 汪精衛는 이미滇內를出發、香港으로가는途中에잇는바 今日中에는 香港에到着되리라는 說이有力하다 汪精衛는 香港到着後或은 그病狀及重慶出發事情等에對하야 說明하지나 안흘것인가고도생각된다 그리고 數日後 香港으로부터 佛國으로向하야 病靜養旅行을 떠날것이라고한다 汪精衛今回의行動은 全혀個人的理由인것은 明瞭하게되엿다 (寫眞은 汪精衛)

우크라이나問題重視 베長官同地에出張

情報에依하면 今回에죠프代身으로 內務人民委員에就任한 베리야는 近日中에正式으로 우크라이나를訪問하고 同地에數日間滯在할터이라고 政府에依하야 發表되엿다 最近우크라이나問題가 目下歐洲에서 危機를품고잇는際에 게·페·우의 新總帥인 베리야의 同地訪問은 注目되고잇다

蔣依然豪語 重慶軍事會議서

【香港二十九日發同盟】當地漢字紙 星島日報 重慶來電에 依하면 過般 重慶會議에서 蔣介石은 各將領에게 對하야 持久抗戰의 決意를 表明하는同時에 新段階에 處할 抗戰要談 五個條를指示한바 特히

一、政治는 軍事보다重하다
一、遊擊戰은 陣地戰보다重하다

라는 二點을强調 民衆動員의 徹底 宣傳工作强化의 必要를 力說하엿다

朝鮮米買入 決定數量發表

(農林省京城米穀事務所發表)

一、玄米 一、三六九、二三〇叺

買入事務所別內譯

京城 四〇八、三〇〇叺
群山 八九八、一八〇叺
釜山 六二、七五〇叺

八面鋒

山西의頑敵도 거진업서젓스니 明朗山西도 目睫間의 일이라고할까。

◇

게릴라패가 跋扈할 餘地가 업게 만드러야 하지。

◇

蘇聯은 北鐵讓渡金問題를걸고 漁業權의抹殺을 圖謀、羊頭狗肉策도 이에이르면 속지 안는걸。

◇

汎米會議는 日失敗、日成功 誰知烏之雌雄고。

◇

橫領犯이 接踵發生하니 現金取扱에 特別注意가 必要。

◇

不貪爲寶金銀氣라는말이 잇것다 돈보고 慾心내면 罪過에걸리는것이엿다 一般의 注意가 緊要。

◇

仁術로 活人佛이 되는것이 醫者의 天職이엿다、이것에어거지면 안되야。

◇

府民、大學의 兩病院當局이 失手라면 몰라도 故意라면 過失。

遊興稅·料理稅
四、五千萬圓程度增額

【東京電話同盟】大藏省에서는 消費節約의 主旨徹底를 圖謀하기爲하야 明年度臨時軍事費 豫算의 財源이될 增稅案에 잇서서 遊興稅를 國稅로 移管하고 또 料理稅를 新設할 方針인바 이에關한 方法으로서는 現在地方稅에屬한 遊興稅의 範圍를 擴充하고 이것을 國稅로 移管함에當하야 飮食物消費稅의 形式으로 高級料理에對하야 增稅할 意向이다 即現在地方稅로서의遊興稅는 稅額一千六、七百萬圓으로 稅率은 一割程度이며 課稅對象은主로 藝妓其他의 花代로 飮食物의 消費에 對하여서는 除外되고잇는 實情이엇던바 이를 飮食物의 範圍에까지 擴張하면 相當한 增收를 볼수잇는것이라고 豫想되고잇다 但飮食物에關하여서는 少額의것까지 課稅하는것은 適當하지못하므로 二圓乃至 五圓을 免稅點으로하고 그以上의 料理에 對하야 一割程度의課稅를하려는意向이다 이와反對로 所謂花代에對한 課稅는 그性質上現行稅率보다노퍼 二割程度의 課稅도可能하지안흘가 하는것도 考慮되고잇다 그러고遊興稅의 國稅移管에 依하야稅收入도 總額四、五千萬圓을 目標로하고 그中에서 現行地方稅에該當할程度의 余額은 地方財政補給金의 增額에依하야 地方에 交付하게될것이다

興銀四倍增資 大藏省에內申請

【東京電話同盟】總動員法 第十一條發動에依하야 새로히 戰時金融機關으로서의使命을가질 日本興業銀行의 增資에關하야 東西七大銀行의 首腦者는 二十八日午後一時부터 東京手形交換所에參集 各種으로協議한結果 國策的見地에서 興銀增資에 積極的으로協力하기로決定 右七行의興銀增資新株引受는 各行一千萬圓式(二十萬株)으로 하기로 大體意見이一致되엿스므로 森廣藏氏는同日夕刻七行代表와가티 寶來興銀總裁를 訪問하고 이를傳達하엿다 이에依하야 興銀은 現在資本額 五千萬圓(全額拂込濟)을 一擧에 二億으로 四倍增資를하기로하고 卽時 大藏省에對하야 內申請의手續을 하엿다

有田、松岡兩氏 首相과要談

【東京電話同盟】有田外相은 二十九日午後年末御饗宴으로 湯河原에 갓다가 三十一日歸京할 豫定인바 同日午前九時二十分 荻窪의 別邸에 近衛首相을訪問 當面問題에 關하야 要談을하엿다 그리고 九時四十五分 松岡滿鐵總裁도 近衛首相을 訪問要談하엿다

皇太子殿下 宮城에御參內

【東京電話同盟】皇太子殿下께서는 三十日午前十時三十分 赤坂東宮假御所를 御出門 石川傳育官以下를 隨從케하시고 宮城에 御參內 天皇、皇后兩陛下께御對面、歲末의 人事를 드리시고 正午에는 御兩親陛下와함께 午餐을 잡수시와 御團欒하신後 午後三時三十分 宮城御出門、御機嫌御麗하시게 東宮假御所에 還啓하시엇다

歲末祝詞言上 文武百官參內

【東京電話同盟】二十九日의 大關안은 朝來 歲末祝詞言上을爲하야 文武顯官의 參內가接踵하고잇다 秩父宮同妃兩殿下를奉始 各皇族께서 今日부터 三日間에 御參內 天皇、皇后兩陛下께御祝詞를 言上하시고 又近衛首相以下文武百官도 三日間以內에 參內 東御車寄에서 祝詞言上의 記帳을 할豫定이다

陸鷲又復大編隊로 奧地貴陽方面猛爆

【南京二十九日同盟】中支軍二十九日午後五時發表=去二十六日密雲을무릅쓰고 巴山山脈을 突破하야 長驅重慶爆擊을敢行 宣昌 梁山 恩施 重慶의敵軍을 狼狽케하야 그心膽을서늘케한 我陸軍航空部隊는 二十九日 前回以上의 大編隊로써 十二時半 ○○基地를出發、長驅貴陽方面 奧地爆擊에向하고 貴途에는 다시 長沙、貴陽作戰公路에의 要衝을 扼하야 黨軍이 多數集結하고 軍事工場이 잇스며 軍需品集積地인常德、桃源、龍陽、各重要都市의 軍事施設을 爆擊하야 甚大한 損害를주고 午後四時半 全機無事히 歸還하엿다 世界人類의 公敵 共産軍及 東洋平和破壞의 公敵 國民黨軍에 잇는곳에 對하여서는 皇軍은 어데까지라도 攻擊을 緩和하지 안흘것이다

海鷲江蘇省空襲

【上海二十九日發同盟】艦隊報道部二十九日午後四時發表=昨二十六、二十七兩日에亘하야 北支方面에서 海軍航空隊의一部는 江蘇省中正街灌雲의 東北方及許子口附近爆擊을敢行、敵敗殘兵의 據點部落을粉碎、兵舍를 大破하고 이에多大한 損害를주엇다 그리고 機를보아 進擊을開始한 海軍陸戰隊는 連雲港方面에서 宿城附近의 敵敗殘兵二百을 攻擊하야이를潰走시켯다

對蔣武器輸送取締 緬甸政廳拒否聲明
現在狀態繼續限今後도軍需輸送은多量
國府와通商交涉準備도表明

【上海二十九日發同盟】蘭貢來電에 依하면 緬甸政廳은 廿八日聲明을 發表하고 緬甸經由對支武器輸入에 關하야 다음과가티 言明하엿다 只今까지는 多數의 武器가 緬甸으로부터 國民政府의 前線에 向하야 輸送되엿다는 報道는 根據가업는것이나 現在의 狀態가 繼續되는限 緬甸經由의 武器輸送이 相當한量에 達하게되리라고 豫想할수잇다 그러나 緬甸政廳은 個個의 商取引에 對하야 이를 取締할 義務는업다 그러고 適當한 機會가잇스면 國府와 通商交涉을할 準備가잇다 國府도 이에同意할旨를 表明하고잇다

今日本紙四面

004335

中支戰跡巡禮 (○)

於上海 宋政勳 畫·文

十二月十五日 上海에 到着한지도 벌서 一週日 언제인가 錦鄕은 一水遼이고 故國은 千山外라는 詩句를 友鄕兄과 吟味하든일이 생각난다。따뜻한볏은 室內에드러오고 冊床우에노인 三枝의 菊花는 유난히香그럽다。午後三時쯤 自動車로 市政府를 向하엿다。飛行機에서 떠러트린 爆彈이 서너개나 命中되고 그훌륭한 建物이 一部破壞되엿다는……。

直線의 아스팔트를 五十哩、六十哩까지의 스피ー드로 疾走한다。廣大한 市內에서 殺伐한氣分과는 판이달으게 北한 平野이다。街路樹 白楊은 그대로 무럭무럭자라 올을피 이름모를 常綠樹사이를 異常한 새가날러다닌다。

채紅色의 집웅에 크림色壁의 文化住宅은 이곳저곳에 보이고 新築에마저 유리窓만 몃개깨진 完全한집도잇고 半壞된집도잇다。어떤것은 아수롭에라버리고 大門만 쩡충남은것도잇다。

이附近을 上海特別市로하야 上海의中心地를 맨들려든 蔣介石의計畫으로 上海市政府廳舍를 爲先세우고 이여서 三三의巨大한官舍를 세운것이다。따라서 政府要人의官舍와 官吏들의 아파ー드가잇서 近邊에잇는 南市라稱하는데도 新興市街이며 未完成都市엿다。

道路만 바둑판式으로 넓다랏케 四方으로 뻗치어잇을뿐 아직 집러닥거노흔데도업시 풀만 한길이넘도록 자라잇는것이다。

하날도맑고 大陸에부는바람은 조곰차다。갈때는 흐리고 새때는 東으로날러간다、市傷을입은 市政府는 完全히 回復하엿고 하날를찔고 飜飜히날리는것은 維新政府의 五色新國旗이다。…(곳)…

明年의初市勢

初立會
朝取期米 三月限大發會前
朝新株 朝取短期前場寄付
東新株 同上

(以上豫想을左記項目으로募集)

賞品
一等 十圓(事變國債) 三名
二等 五圓(貯蓄債券) 六名
三等 (朝鮮日報一個月購讀券) 十二名

適中者多數인때는 抽籤으로決定하고 適中者가업스면 最近値로서 順次로決定함
▲締了=明年一月二日本社着에限함
▲發表=明年一月七日附夕刊
▲注意=住所氏名을 明記하야 朝鮮日報經濟部로보내고 用紙는 葉書로 一人一張一題에限함

豫想懸賞募集
朝鮮日報社經濟部

定價販賣宮田의自轉車

我國 最古의歷史와 最新最大의設備를 자랑하는 弊社에서는 今回次述하는바와가튼 時代에適合하고 明朗한販賣法을 實施하게 되엿습니다。

가、車名及品種의統一

統制經濟下의現在에잇서서 從來와가튼多種多樣의 車名及品種의車를製作販賣하는것은 不適當하므로 別揭와가티統一하엿슴니다。廿六吋車에比하야 二割이나材料를만히使用하는 廿八吋車는自轉車工業組合會의決議로서그製造를中止하기로 하엿슴니다。

나、小賣販賣價格의制定

「에누리할수잇는것」「貸賣할수잇는것」이라는觀念으로 定價가一定하지안흔것이 어제까지의自轉車販賣의 狀態이엿스나今回制定한小賣價格은 一切에누리업는價格으로 어데서사서던지 同一한統一價格으로 그리고經濟的인 維持費가걸리지안는 自轉車로서 가장適當한價格이되엿슴니다。

弊社代理店에서는 모두左記의小賣定價로 定價票付의車를販賣하고잇사오니 近處의代理店에서 念慮업시사시기바랍니다。

다、販賣方法의合理化

政府에서現金販賣를奬勵하고잇는現在 貸賣를하는것은 國策에叛하는것가치도되므로 弊社는現金販賣를 實施하기로 하엿습니다。

從來는實質以上으로 中古車를評價하야 바꾸는習慣이잇서서이것은新車에다 그만큼價格을 처노치안흐면안되는 結果가되엿섯스나 今後는그러한것을 할수업게되엿스며 또修繕交換其他의費用은 一切너치안핫스므로 그만큼싸진것입니다。

라、品質의向上

價格을내리게한다면 品質을低下시킨줄로 아실넌지모르오나、弊社는以上말씀한거와가튼 改革으로서 合理的으로價格을 引下하엿스므로、創業以來바더온 絶大한信用을일케되는것가튼일은絶對로 하지아니합니다。오히려나아가 品質의向上에最善의 努力을하여 오든터이므로 品質에關한 念慮는마러주시기바랍니다。

全鮮統一小賣正價表 (二十六吋)

記號	構造	現金正價
一、新製 アサヒ號 (ベルスタンド附)		
五〇	フリー式 半ケース、小形サドル附	金七拾八圓五拾錢也
六一	コースター式 全ケース、ハンモックサドル附	金八拾五圓也
一、新製 ギヤエム號 パーソン號 サンライス號 (ベルスタンド附)		
五〇	フリー式 半ケース、小形サドル附	金七拾圓五拾錢也
六一	コースター式 全ケース、ハンモックサドル附	金七拾七圓五拾錢也
一、新製 ギヤエム號 パーソン號 サンライス號 重荷用車 (ベルスタンド附)		
五〇	フリー式 半ケース、小形サドル附	金七拾貳圓五拾錢也
六一	コースター式 全ケース、ハンモックサドル附	金七拾九圓五拾錢也
新製 ギヤエム號 パーソン號 サンライス號 婦人用車	男子用車と同價格の事	
一、スポーツ用車 (ベルスタンド附)		
スポーツモデル	フリー式 フリー式	金七拾八圓五拾錢也
レデースポーツ	フリー式 半ケース附	金七拾八圓五拾錢也

(コースター式은右兩車共參圓더밧읍니다)

荷掛、フレーム卷、サドルカバー、錠前、ランプ等의附屬品及線引는 따로代金을바듭니다。더욱 弊所製品에는 모두ギヤエム의마ー크가부터잇슴니다。

以上

東京・蒲田・東六鄕 株式會社 宮田製作所

府民館 新春一月一日부터 晝夜 (但一月一日은夜間뿐)

松旭齊二代目

天勝大一座來演

京城東洋劇場事業部提供 暖房完備 府民館

東洋劇場 青春座大公演 新春一月一日밤부터

林仙圭作 大時代劇

泗沘水와落花岩

南宮春作 호ー로스위트홈 全一幕

東洋劇場 暖房完備 午後一時半開演

江西邑西部市場의 區域擴張을陳情
場內狹窄으로市場發展上支障이만타고
住民八十餘名連署로

【江西】강서읍내서부시장(西部市場)은 십년전 당시군수김상필(金相弼)씨와 면장 김원보(金元輔)씨등과 당지유력자수명의 맹렬한활동에 의하야 서부시장이 설치되엿다 그런데 서부주민들은 시장이설치되면 서부의큰발전을보리라확신하고 빈약한주머니에서 이천여원의거금을연출하야설치하고 이래발전에 노력하고잇섯다 그런데 시장창설당시에는 시가와모든것이 불비하고 점포도별로업섯든것이 이래십여년간 약진발전의기세를보이여 지금에는 읍내에서 동남부에 비기지못할 기세를 돌파하야 지금은 서부시장에읍내에서 제일만히 모히며 사면오곡물체일큰 시장이되엿다 그래서 지금에는 시장구역이 협착하야구역외에서 장을보게되여동물의외에도 인접지 쌍룡면에서 철광이 발견되여 광물운반화물자동차(貨物自動車)가 매일 백여회나래왕하고잇서 장날이되면 대혼잡을 이루고잇다 그래서 서부시장주민들은 시장구역을 확장하는동시에 시장발전에 만반을 도모코저 시장유력자가 누차면사무소에 모혀협의하고 지난이십칠일에는 서부시장주민대표 팔십여명이 모혀 시장구역대확장문제를 결의하고 진정서까지 작성하야 각관계당국에제출케하고 만일의 경우에는 상도하야 운동하리라한다

市場發展策으로 振興會組織코活動

별항보도한바와가티 강서읍내서부시장은 대발전도중에 잇슴으로 서부시장주민들은 이기회를이용하야 석일의시장대로 방임할것이아니라 좀더 시가지다웁게정돈하며 일반에게 편의를도모하고저 그기관으로 서부시장진흥회(西部市場振興會)가 지난이십팔일 탄생하엿다 그런데 본회의 취지와목적은 환지서부시장발전을 목적으로하는것으로써 첫재시가도정에 대한 기금적립 둘재 시가설비를 완전케할자금의저축 셋재는화물매매를 원활케하기위하야 장보는사람의 편의를도모할것등이다 그리고 본회에당일선거된 임원은다음과갓다

會長 朴潤亨 幹事 鄭秀浹 宋昌默(書記兼任) 任順宰 張用福 金大根

元山德成小校竣工

【元山】금년도로부터 새로설립된 원산서부아동의 교육기관

基靑總務中心의 信徒間醜紛爭落着
元山檢局서脅迫罪認定罰金에

【元山】천는처대로 남면는남면대로 무궤도적성생활을하야 세상에 주문을 비저내고잇던 부내상리일동 치과의사 김종찬(金鍾贊)씨과 원산기독교청년회총무 이상수(李相洙)(假名)와의 인적우인사건은 저간서로 모함파고소로 알력이 계속하고잇서 법의재단을 기다리고 잇게되여 일반의주목을 잇글고잇던바 수일전 원산검사국에서 이상수를 협박죄(脅迫罪)로 인정청구원의 직결에 부하여 기소한결과 노판사로부터 약식판결의 처분이잇섯스므로 한동안 원산기독교게와 일반사회에 물의를이르키고잇던 이사건도 드디어일단낙을고하게되엿다

이제 그상세한내용을 알어본바에의하면 거금사년전 이상수는 가튼 교우이며 친우이던김종찬의가정이 김의방종한생활로 인하야 불화가 끈치지안튼것을기화로 김의처김영세(金英世)(二五)에게 유인의편지를 한것이동기로 그들사이에 연극이 버러지게되엿다 기청총무의 자리에잇스면서 의선적행동을 하엿다고 일부기독교사회와 원산사회의물의가 놉하섯는데 이로인하야이는 자기의잘못이 세상에전파될가두려워 때로 협박문을 가명으로 보내기도하고 또는 직접협박도하엿고 일방 모모목사등 기독교게의 중신급인물들은 사회각방면에 대하야 이의죄가업다는 성명서까지 발표케된것이라고한다

이에대항하야 김종찬은이의죄상을나렬한 성명서를산포하고 또는 협박죄로 고소를 제기하엿스므로 그동안 검찰당국에서는 문제의 협박문의감정과 취조를거듭하던결과 이상수의 죄상이

滿露系教師에 日語講習開始

【哈爾濱】만주국신학제를 강조하는동시에 아동에게 "일어"교육은 먼저 선생을가리킨에잇다는것을 음미한남어지 합비시공서교육과(哈爾濱市公署教育科)에서는 오는일월사일부터 이십구일까지 동기방학을 이용하야 시립소학교(市立小學校)오백명의만로게교사에게 "일어"강습회를 개최하리라한다

일어교육은 이미 금년도부터 신학제로 실시하야 파정에면입하고 상당한실적을 보게되엿는데 다시 명년도부터는 일어교사로써 충분한 자격을 가출될요가 잇다는것을 이유로 우선만게(滿系)교원 사백명을 그성적정도에 의하야 유조로 나누어 가지고 남강국민우급학교(南崗國民優級學校)에서 개강하고로게(露系)교원육십명도 가튼취지로써 이조에 나누어 포대가국민우급학교(埠隊街國民學校)에서 개강하리라한다

平壤서電車脫線
車體날거車軸의破損이原因
人命無害나府民不安

【平南支社發】평양서전(西電)의 전차는 최근 승객은격증하고잇스나 대수는의연히 부족하여전차마다 승객이매달려 다니리만큼 초만원을이루어 오랜시간을 기다려도 못타게되는 일조차업지안어 정류장마다 불평으로그우에사고의 위험도업지안코 그보다도 전차중에는 비상히낡은것이여러대섞겨잇서 시민의불안이크더니 마츰내 이불안이기우가아니라는것을 증명할사고가이러나고야 말엇다 이십구일오전여섯시반경 평양역(驛)향하여 질주하던 전차제삼호가 평양의 가장번화한곳 대화정(大和町)『사누기야』잡회점아페서 돌연탈선을하엿다 다행이차는 너머지지는안어서 부상자는 업섯스나 이때문에 약한시간동안 전차가끈키여 세말의교통방을 혼란하하엿는데 원인은 차가너무낡어 차축(車軸)이부러진까닭이엿다고한다 시민들은 낡은전차에의하여 다시이러한사고가 이러나지안키를 기대한다

(사진은 탈선한전차)

咸興,文川炭坑에 鑛夫二百餘名輸送
京畿,全南兩道出身中

【咸南文社發】함남의탄광에 노동자를수송— 함흥과문천(文川)의 두탄광에는노동자가 크게부족되야 흔광하다시피된 상태에잇섯는데 이번총독부의 알선으로 경기도전남(全南)양도출신의노동자 이백이십명을 가저오게되엿다 함흥탄광에는 경기도출신의오십명으로 이십구일에 문천탄광에는 전남출신의 일백륙십구명을 이십구일 삼십일의이틀동안에 각각수송키로되앗는데 두탄광은 모두소생한듯이 기뻐하고 잇다고한다

無名青年教育家 育英事業에獻身

【咸北文社發】함북나남(羅南)읍외송정동(松亭洞)에잇는 윤천돌(尹千突)(二三)이종연(李鍾淵)(二三)은 양군은 모두중등교육을 마치고 소화십일년사월에 귀향하자 양군이 협력하야송정의숙(松亭義塾)이란조선교육기관을 설치하고 우금삼년동안경비난으로 가진 곤난을 겪거오며 동내수백명의 무산아동을 걸려오는중이며 더욱 농한기를 이용하야 야학을설치하고 월사금도 밧지안코 초등교육을 가르처오는중인바 현재 전기 송성의숙생도는 백여명에 달하며 야학생도 칠십여명이나 된다고한다 전기 무명의 진실한청년교육가에대한 칭송은일반 동민의 입에서 날로 노파가고 잇는중이다

"悲運"의六個動議書
仁川 平壤 도合流提携
反對派上京工作이奏効

【咸南文社發】유개동의서 틀차고서 비합동운송업파사이에 두파로갈려서 항쟁한다는것은 누보한바어니와 "마루게"회사반대파에서는 이반대운동으로 서울에올라가서 평양대표와 인천(仁川)조합대표들과 회합협의한뒤에 삼지방대표의 의견이완전히 일치되야 불신(不信)한 "마루게"회사에대하야 유개조의 동의서를 제출하야 "마루게"회사의철저한개조를 도모하기로되얏다 이리하야 평양대표 마루니(丸一)회사사장이 삼지방대표를 "마루게"회사와 최후적으로절충키로되얏다고한다 만일 "마루게"회사에서 이유개동의를수리하지안는경우에는 다시이운동을 전조선적으로 확대시켜서 못까지항쟁할것을 협의하얏다고하는데 이유개동의서문제는 다시전선적문제로 확대될것으로 그동향은 극히주목된다

南朝鮮貿易會社 意見不一로流產

【慶南文社發】부산상공회의소회두를중심으로 탄생하려든 태중의남조선무역회사(南朝鮮貿易會社)는 내지측재벌과 조선측자본판게에 알력이생겨 창립총회를압두고드디여 해소하게되엿다 한다 그리하야 한때 부산 신호 횡빈의삼대거점으로 남조선무역에 임대비약을 제패하려든 동회사는 금후조선측의 독자적입장에서설립하려고 운동을 진행중이라한다

新義州府營瓦斯 各需要家에配給

【新義州】신의주부영와사는여러가지사정으로 할미아마 배급을천연중에잇든바 각방의 사정을참작하야 만난을배제하고 공사진척에 매진한결과 지난이십유일오후오시에 비로소 각수요가사비사실에 대하야 일제히배급을 개시하는동시에 『와사』게원들은 일반수료가정용방문 사용방법과 기타취급방식에대하야 자세한설명을 한바이엇다한다

穀物協會費는 會員이負擔키로
代理費徵收는知事의認可必要

【江華】지난이십팔일부 중부란에기보한 곡물협회비를 회원이아닌 생산자에게까지 징수하는것이 문제가되엿거니와 이에당하야 당국에서 발표한 주지를들건대 결국 생산자로부터 협회비 징수에잇서서 불응할경우에는 중수할수업스므로 지금까지의에맛긴다고 단정이 되엿는바 현재 군곡회에서 밧고잇는 수검대리비(受檢代理費)는 도지사의 인가가잇서가지고 농회 수입과목에까지 세우고 잇스므로이는 별개문제이나 현재밧고잇는 협회비는 협회에서 임의로중수하는것으로 다못 수검을하는회원이 하는판게상 대리비 입전과 검사비로 삼전과 그외에 협회비 오리씩을 중수하야 될뿐이라는바 이제판게자의 말을들으면 다음과갓다

滿洲人이 朝鮮人精米所侵入

【奉天】주하현연수가이십호조선정미소(滿鮮精米所二十號 朝鮮人精米所)에 이십오일오전여섯시경사십세가량되여보이는 만주인여명이 침입하야 번한마대를 가지고가는것을 전기김종원이가 발견하고 소리를지면서 뒤를따르니 지고가든 동정미소부근만주인왕가(王家)의 집으로 다러나는것을 뒤따라도적은 가젓든 곡물으로 김씨에게대항하여 약오분간 격투타가 도적은 어데론지 도주하엿다 도적은 두부와 다리가중상하엿스나 김씨는아무피해가업다 이사실을접한 당지 경찰은 범인을수사중이라한다

照明彈

수일전원산모요정에서는 단두사람이 기생서른여덜명을불너놋코질탕하유 세시간에 회대만 도백유십원이엿다나 ◇

이친구들 신분을 아러보니 해안농유정본에잇는 해산물상으로 장사에 일회대금하고 쓰는판이라고◇

자기돈◇ 자기가쓰는데 누가말할비못되나◇

때가 전시임은 고사하고라도 세모에 기한에 떠는 동족을생각하면 참아못할노릇이라고 항간에서 큰화제(元山)

地方人事

▲張在鳳氏(慶尙南道地方敎化主事) 新任人事次 本社南海支局來訪

訂正

昭和十三年十二月二十四日附夕刊第八面 虐待밧던小婦離婚訴訟提起라는題下의 被告李仁漢의親植이가訂正함

昭和十三年十二月二十七日 朝鮮日報咸南文社

假郵便局員 保險金詐欺

【咸南文社發】함남에 보험사기한이휘행— 지난이십일 덕원군현면용평리(德源郡縣面龍坪里)김만길(金萬吉)의집에 검정양복을입은 청년이 검정"가방"을들고와서 자기는 원산우편국원인데 보험료를 징수하러와다고 말하고서 시월, 십이월, 입월의 석달분 일원오십전을 바더가지고갓다 그이튼날에는 다시 그군 적전면당하리(赤田面當下里)원두영(元斗泳)의집에와서 역시가튼수단으로 오륙원을 바더갓다 그런데 원두영이 그영수증에 의심을가지고서 원산우편국에 무러보앗던바 그런사람이업다는것으로 결국 속임을당한줄을알엇는데 방금 각지에 이사기한을 수배중에잇다

長篇小說 林巨正 【196】
洪碧初 作 金能超 畵

평산짬 (三六)

서림이는 꺽정이를 잡아바친다고 거짓말하고 살아나갈 가망이 적어서 정말로 잡아바칠 말을 먹엇섯다 꺽정이를 잡아바치면 자기는 죄만 면할뿐아니라 전청이잇스려니 생각하얏다 일의 고동을 손에쥐인 포도대장이 말을 수리로 못는것부터 일이 자기의 소료대로되어가는것이라고 속으로 조하하든중에 포도대장이 꺽정이의죄를 자기에게 들씌울 셈사이지 너의들이라고하고 토죄하는데가 슴이 졸드름하엿다 죄란죄는죄다 꺽정이가하나에게만 밀어부치고 발명할수도 잇지만 섯불리발명하다가 포도대장의 비위를 거슬를까 저허하야 그저인과자책(引過自責)한듯

『백번죽어 맛당하외다』

하고 포도대장의 토죄를 순하게 바덧다

『너이가튼 흉악한 도둑놈들은 못참는것 하일업지만 잡으건 살려들수업다』

『먼저두 말슴을 알외엇지만 꺽정이를 잡아가지구 가치숙기가 소인의 소원이온즉 영감마님께서 기피 통촉합서서 꺽정이를 마산니서 잡으오면 면죄동안이올구 만일 노치구 잡지못하오면 일년동안만 소인의 목숨을 살려주시기 바라옵니다』

『꺽정이 잡목한곳을 네가 밀고해서 잡두록한다면 너는 그 공노루 살욕심이지 이놈 가치숙기가 소원이라니 입에발린 가짓말 말아』

『어느 존전이라구 감히 거짓말씀을 알외오리까 소인이살 욕심 업다구는 알외옵지못하오나 꺽정이를 잡아바치구 가치죽사오면 진정 죽사와두 한은 업겟소이다』

포도대장이 수청방을 향하고

『이리 오너라』

하고 소리처서 청직이 하나가 수청방에서 나오뒤

『포교들 불러라』

하고 분부하엿다 그청직이가 동무 수청방에 들어가서 설명을 치더니 얼마안되어서 포교들이 몰려들어와서

『그놈을 간에갓다 가둬둬라』

포도대장의 분부끄테 포교하나가 문뼈한체하고

『북간에 갓다 가두랍시요』

하고 칙품하다가

『북간이란 다 무어냐 너이들 눈에는 그놈이 북간에 가둘 죄인으루 보이느냐』

『남부장나리가 간에 너치말라구해서 대에 올때까지 북간에두 너치안엇섯소이다』

『가선 남간에 집어너어란』

남간에 집어너으라는것은 곳대사죄수(大事罪囚)로 패채우는것이라 서림이는 가슴이 덜컥나려안젓다 포도대장에게 벌벌나 한마디 더하야보랴고 서림이가 말을 먹엇스나 입도 벌릴사이업시 포교들에게 끌두잡이로 끌려나왓다

이튼날 아침에 좌변포도대장 김순고가 예궐하야 도적잡는일로 합천정탈(榻前定奪)을 밧자올일이잇다고 폐현(陛見)을 청하엿더니 상호(上候)가 마침 미강(微恙)으로 미령하야 승전색(承傳色)이 포장의 말을 물어드리란 어명(御命)을 밧들고 정원(政院)에나왓다 내시란도 어명을 밧는사람이라 김순고가 승전색에게 절을한뒤

『해서대적 임꺽정이의 도당 서림이란자가 엇재라고 변성명하고 숭례문밧게와서 잇는것을 탐지하옵고 체포하야다가 최상을대개 추문(推問)하온즉 지난구월초오일에는 장수원에 모여서 전옥서(典獄署)를파하라고 이리이러하게 획책하야다고 말하옵고 오는 이십육일에는 평산남면마산니에 모여서 신임봉산군수 리흠례를 살해하라고 준비할터인데 대개 이러이러한까닭이라고말하오니 그말을 다 주시할수는업스나 부장하나 군관하나를 속히여마주어 보내서 봉산군수 리흠례와 금교찰방 강려로터부터 상의하야 비밀히 근포하도록할이 엇더하올지 또 이번에 꺽정이를 잡지못하고노치면 서림이가 내년안으로잡아바치겟다고하오니 발복하는자의 말을 신청(信聽)할것은 못되오나 아직은 포청에 그대로 두고보이 엇더하올지 이런사의로 우에 알외어달라고말하얏다 그승전색이 한동안지나뒤 다시 나오는데 알외사이대로하란 전교가 포장에게 나리고도 뒤미처 달은승전색이 나오는데 선전관 정수익(鄭受益)이를 부장으로 주어서 금히가게하라고하되 다발가 정원에나리엇다

004336

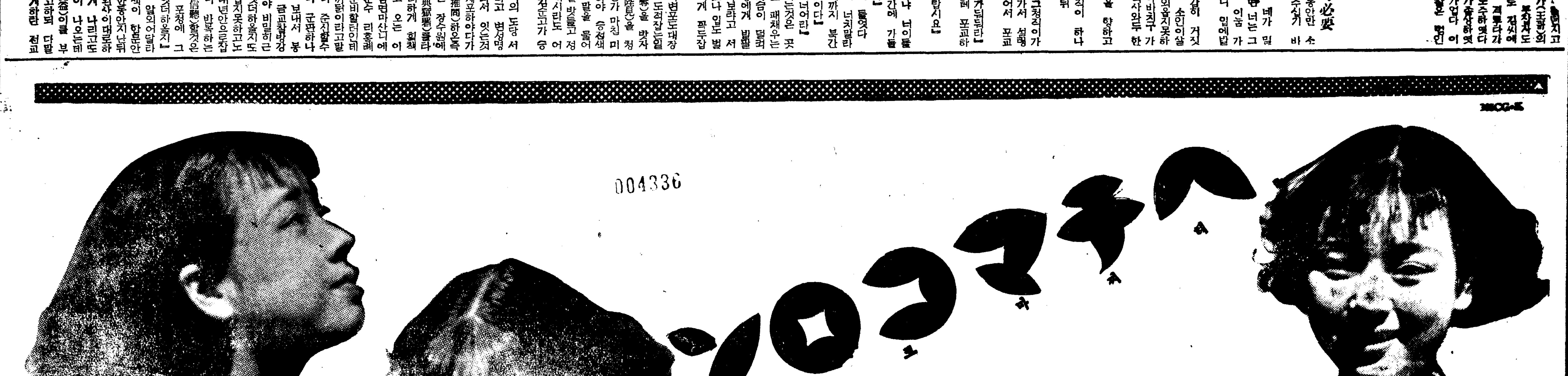

喪中欠禮 趙寅燮 京城府禮智町 天一藥房

年末年始喪中欠禮 李先根 京城府□□町二六番地 李先根小兒科醫院

年末年始喪中欠禮 高敬相 京城府寬勳町一二一番地 三文社書店

喪中年賀欠禮 金能秀 平壤

喪中欠禮 李相玉 保寧郡熊浦面月田里

喪中欠禮 金相教 醴泉郡虎鳴

喪中欠禮 水原金融組合 組合長 車濬潭

喪中欠禮 崔善鎭 光州

喪中欠禮 辯護士 金埈源 釜山府中島町 電話五〇八番

服中休禮 朴正吳 新義州

喪中欠禮 林東淳 全南寶城

喪中欠禮 朴鎭石 羅州郡洞江面長泉里

喪中欠禮 細枝面協議員 金淙炫 羅州

喪中欠禮 崔秉憲 崔秉漢 崔秉完 靈山郡站面西部洞

喪中欠禮 金鳳基

喪中欠禮 吳鉉玉

長篇小說

薄命 (174)

韓龍雲 作　鄭玄雄 畵

이혼 (一九)

순영이는 벼락치는듯한 소리에 놀나 깨엿다 순영이가 놀란 눈으로 보는 때에는 드나드는 미다지는 부서지고 모자를 쓰고 구두를 신은채로 우뚝 선 것이 마치 사람을 잡아 먹으라는 귀신가치 보이엇다

『에그 웬일이서요?』

그것이 대철인줄을 알고서 일어나면서 말하는 순영이는 목소리만 떨릴뿐 아니라 몸까지 떨렷다

『웬일이다니 몃색이 서방이라구 반년 동안이나 나가서 고생을 하다가 집이라구 차저드러 왓는데 그새를 못참아서 문을 첩첩이 걸고서 잠 마자면 심평이 펴나 이놈의집인』

지게미가 떠러질듯한 눈에도 살이 올리서 벌거케 뜨고보는 대철이 꼴은 바루 보기가 어려웟다.

『문을 잠그긴 누가 잠거요 대문도 지치기만 하고 방문도 미다지만 다덧는데요 그러고 이때 기다리다가 잠깐 누은것이 깜박 해꾸니요』

고양이 아페 쥐처럼 지기를 못펴는 순영이는 후져말처럼 참고서』

『에그 잡이 원수야 그새를못참고서』

하더니 다시

『잘못햇서요 신벗고안지서요』

순영이는 대철이 얼굴을바라보다가 몸을구푸리고 구두끈을 끄르랴한다

『안끼는 내가 이까짓놈의 집에서 웨안저』

하는 대철이는 발길로 순영이 팔을 거더 차더니

『이까짓놈의 살림사리 때려부서야지』

하고 고함을 치면서 주먹과 발길로 무엇이든지 닥치는대로 부신다

『오아!』

하고 놀래서 벌덕 일어나며 울든 수복이는 너머 놀래어서 눈을 흡뜨고 거품을 흘리면서 버리적 거린다

하지안흔 세간이라도 부서지는것이 안타까워서 대철이를 될수 잇는대로 만류하던 순영이는

『애구 애가 웬일일까』

하고 수복이를 얼써 안고서 드려다 보면서

『애가 이게 웬일이야 수복아 이게 웬일이냐 아가 아가』

하고 불러 보앗스나 수복이는 대답이업시 눈을 흡뜨고버리적 거리기만 한다

『에그 이거 웬일이냐 수복아 수복아 이거 큰일 낫구나 수복아』

순영이는 수복이를 흔드러도 보고 뺨을 한데대고 비비기도 하면서 어찌할줄을 모루고 진처 버리적거릴뿐이엇다

『에그 이거 어떠케하나 큰일낫구나 수복아 수복아 섯신차려라 이걸 어떠케하나』

순영이는 벌벌 떨면서 눈물을 흘린다

미친 개처럼 날뛰던 대철이도 그광경을 보고서 난폭한행동을 멈추고 물끄름이 보고만 잇다

『이걸 어떠케하나 의사를 청해와야 할터인대 이거 큰일나것네』

순영이는 이마에 땀을 흘려가며 수복이를 안은채로 발버둥을 친다

『이거보서요 의사좀 청해오서요 수족이 차디찬데 이것을 어떠케 하나』

순영이는 대철이를 보고 애걸한다

『의사? 의사는 청해서 무얼하게 조금 더커서 굴머죽느니 진작 죽어버리면 신세가 편하지 그러고 그게 뉘놈의 자식인지 아나 나는 밤낫도 라다니고 실로 모르는 일이거던 뉘자식인지 색주가노릇하던년이 제버릇 개 주엇슬까?』

대철이는 말을하고 천정을처다보다

『여보지요 그게 무슨소리요 얼른 의사좀 청해주서요 이러다가는 이애를 버리겟서요 눈동자가 점점 올려 가는데』

순영이는 수복이를 만저주기에 눈물을 시출새이도 업다

『죽어도조하』

대철이는 소리를 퀙 지른다

순영이는 농 속에서 도장을 내여 대철이를 주면서

『이것을 가지고 마음대로 하시오』

하고 수복이를 둘러 업고서 병원을 차저갓다

라디오野談 (後八、五〇)

友兄愛弟

申淸居

강릉(江陵)의거부이엇던 황보인순(皇甫仁淳)은 두아들을두엇스니 계선(繼善) 계술(繼述)이엇습니다 인순은 이두아들이화목지아해 자기사후에 필경코불화(不和)하게될것을 알고 계술을위하야 족자(簇子)하나를 물려주엇습니다 과연 인순의사후에 형제가불화치못해서 계선은 재산을 독점하고 계술을 축출하다시피하얏더랍니다 계술은하는수업시 그아버지가 물려준족자를 부사(府使)에게가지고가서 소하얏다합니다 부사는 그족자가 필연코 무슨곡절이 잇슬것이라하야 그족자를 바더가지고살펴보앗다합니다 그족자는 과연어떠한비밀을 가지고잇섯는지? 그리고 계술에게는 어떠한 행운(幸運)이 돌아왓는지? (끗)

移動放送

歲末風景

OK編成係案 (三十一日後七時三〇分)

자동차안에 장치한 조그만이동방송국(移動放送局)여기『아나운사ー』가타고 나뿐세말가두를 질주하며 세말풍경을점묘(點描)할터입니다 연두(煙頭)로부터시장으로 거리를달리는중에 우리는 구세군자선남비의 요령소리도 들을지몰을 또는거리에 흐르는『레코ー드』소리사람사람들의 발발소래 혹은 떠치는소래도 들을것입니다

라디오프로그람

三十日(金曜)

◇午後六時 兒童劇『눈사람』ー 玄德作 京城放送童劇硏究會 指導金福鎭

◇同六時二五分 趣味講演『年末雜感』 徽文中學 李秉岐

三十一日(土曜)

◇午前七時五〇分 皇居遙拜 (第一放送에依함)

◇同七時五一分(東)라디오體操(同)

◇同一一時五〇分 氣象通報

◇正午(東)時報

◇午後零時五分(東)土曜코서ー트

◇同零時三〇分 뉴ー스

◇同一時(東) 音樂(레코ー드)

◇同三時(東) 同(同)

◇同四時 뉴ー스

◇同六時 이야기『今年에생긴일』 李軒求

◇同六時二五分 趣味講演『守歲』

◇同七時三〇分 뉴ー스 天氣豫報 歌謠曲 一、눈물의春情(李□□) 二、愛人部隊 의회파람(同) 三、愛人部隊(同) 四、紅燈街의半月(同) 五、어머님前上書(李花) 六、울려라牧童(同) 七、남쪽의항구 리(同) 『年始行事』 車相瓚

◇同八時 唱劇調 一、短歌 江上에둘을 二、唱劇 春香歌 鼓手 丁元俊 林小香 伴奏오ー케ー管絃樂團 李徐李 花蘭寶 子姬

◇同八時三〇分 라디오코메디『신두부』ー南宮春作 甲 洪吐無 乙 池京順 內 朴商明

◇同八時五〇分 野談『友兄愛弟』 申淸居

◇同九時三〇分 뉴ー스解說

◇同九時四〇分(東) 時報 뉴ー스 氣象通報 明日曆 翌日順序

◇同一〇時 地方으로부터보내는 뉴ー스

◇同一〇時一〇分 레코ー드音樂

◇同七時 뉴ー스 天氣豫報

◇同七時三〇分 歲末風景 移動 안테나의歲末風景

◇同八時 歌謠曲 一、新년노리 二、相思草 三、朝鮮八景 四、哀愁의夜曲 五、上海夜曲 六、압구지逍遙 七、에다로 八、□□ 九、초승달水平線(李) 정가

◇同八時三五分 俗謠 一、愁心歌와여音 二、노래가리 三、六字백이 伴奏 京城放送管絃樂團 張金秋仙月 金書玉仙 申海中月 金永根 李具松 金玉姬

◇同九時 라디오드라마『설날』ー李孤帆作

◇同九時三〇分 뉴ー스解說

◇同九時四〇分(東)時報 뉴ー스 氣象通報 明日曆 翌日順序

◇同一〇時 地方으로보내는 뉴ー스

◇同一〇時一〇分 아나운사ー除夜

◇同一〇時一〇分 아나운사ー 一、二、三、四、五

一月一日(日曜)四方拜

◇同一一時五五分(各局)除夜鐘

◇午前六時(東) 鷄鳴

◇同六分三〇分(東) 라디오體操 (第一放送에依함)

◇同七時一分(東) 吹奏樂 一、君ケ代 二、初春의前奏와行進曲 日出 三、山田耕作作曲 陸軍戶山學校軍樂隊 指揮 大沼哲

年頭辭 朝鮮放送協會長 士師盛貞

◇同八時 ー倭城臺總督官邸로부터中繼ー『年頭에際하야半島官民에告함』 (譯)第二放送課長 沈友燮

◇同八時 朝鮮總督陸軍大將 南次郎 (譯) 田中德太郎

◇同九時 祭日祭鷽況(國語)ー朝鮮神宮拜殿으로부터中繼ー

◇同一一時五〇分 氣象通報

◇正午(東)時報

◇午後零時五分 音律 一、步廬子 二、吹打와길軍樂 細笛 大笒 杖鼓 奚琴 李 申 趙 朴 點 忠 元 永 童 根 順 根

◇同零時三〇分 뉴ー스

◇同一時 愛國歌謠(레코ー드)

◇同一時三〇 吹奏樂 同

◇同二時 合唱 同

◇同四時 뉴ー스

◇同六時 一、새해인사 二、童謠組曲『토끼설날』 男 李雨 女 崔一淳 서울리디오동모회 京城放送管絃樂團 伴奏 編曲과指揮 洪蘭坡

◇同六時三〇分 講演『新年展望』(一) 朴榮喆

◇同七時 뉴ー스 天氣豫報

◇同七時三〇分 歌樂『萬年長歡之曲中』 一、羽調初數大葉(男唱) 二、羽調頭擧(女唱) 三、編樂(男唱) 四、編樂(女唱) 五、太平歌(男女合唱) 李王職雅樂部員

◇同八時 베이올린獨奏 協奏曲 멘델스존作曲 指揮雅樂師長 咸和鎭 李昌鎬 朴鍾吉? 桂貞植 金元福

◇同八時三〇分 唱劇調 一、短歌 天下太平 二、唱劇調 초괴아노伴奏 初劇像그리는때 朴初月 鼓手 韓成俊

◇同九時 野談『달나라의王』 申鼎言

◇同九時二〇分 레코ー드音樂

◇同九時四〇分 (東) 時報 뉴ー스 氣象通報 明日曆 翌日順序

◇同一〇時 地方으로보내는뉴ー스

◇同一〇時一〇分 레코ー드音樂

二日 (月曜)

◇午前七時五一分 (東)라디오體操(第一放送에依함)

◇同一一時五〇分 氣象通報

◇正午 (東)時報

◇午後零時五分 管絃樂(레코ー드)

◇同零時三〇分 뉴ー스

◇同一時 祝願 河龍男

◇同一時二〇分 京畿立唱 一、놀냥 二、압山打鈴 三、뒤山打鈴 四、개고리打鈴 李李金申 翁吉蓮連 南山華福

◇同一時五〇分 輕音樂(레코ー드)

◇同四時 뉴ー스

◇同六時 新春童話릴레이(一)

◇同六時二五分 講演『新年展望』(二) 尹石重

『토끼세상』

◇同七時 뉴ー스 天氣豫報

◇同七時三〇分 新作才談『예親舊』ー李達作 韓相龍

◇同七時五十分 歌謠曲 金元浩 徐一平

◇同八時二〇分 玉토기의웃음소리 金永昌

◇同八時三〇分 新民謠 一、노들江邊 二、興打鈴 三、春年歌 四、新高山打鈴 五、늴니리 야 六、사발歌 七、방아打鈴 八、梁山道 伴奏 京城放送管絃團 郭明月

◇同九時 리디오小說『希望의새해』ー方仁根作 卜惠淑

◇同九時三〇分 레코ー드音樂

◇同九時四〇分(東) 時報 뉴ー스 氣象通報 明日曆 翌日順序

◇同一〇時 地方으로보내는뉴ー스

◇同一〇時一〇分 레코ー드音樂

三 日 (火曜)

◇午前七時五一分(東)라디오體操 (第一放送에依함)

◇同一一時五〇分 氣象通報

◇正午 (東)時報

◇午後零時五分 (東)吹奏樂 一、君ケ代行進曲 吉本光藏作曲 二、喜歌劇『아름다운카라테아』序曲 合페作曲 三、꿈의姿態 란비ー作曲 四、芳草의幻影 江口夜詩作曲 五、軍艦行進曲 瀨戶口藤吉作曲 海軍軍樂隊 指揮樂長 內藤淸五

◇同零時三〇分 뉴ー스

◇同一時 唱劇調의午後 一、短歌 楚漢歌 二、唱劇調 沈淸歌中 張水相宅가는데 杖鼓 池東伯 李龍九

◇同四時 뉴ー스

◇同六時 新春童話릴레이(二) 鄭寅涼

◇同六時二五分 講演『新年展望』 (三) 崔鉉

◇同七時 뉴ー스 天氣豫報

◇同七時三〇分 獨唱 一、알렐루야 모ー차르트作曲 二、歌劇『칼메렐리아・루스티카ー나』中 어머님도아시는것가치 마스카ー니作曲 三、歌劇『마담버터풀라이』中에서 어느개인날 푸치니作曲 四、歌劇『椿姬』中에서 離別의노래 베르디作曲 五、歌劇『리골렛테』中에서 그리운어름 베르디作曲 朴景嬉

◇同八時 歌謠大會 實況ー京城女子靑年會館으로부터中繼ー 伴奏 京城放送管絃樂團

◇同八時一五分 唱劇 『春香傳中御使出道하는데』

◇配役 御使 丁南希 卞學道 金世俊 雲峰營將 吳太石 谷城郡守 趙相鮮 戶長 金芳淳 唱 李正業 春香 朴綠珠 春香母 林小香 朝鮮聲樂硏究會

◇同九時 音律 靈山會相中 上靈山、中靈山 細靈山 가락도드리 三絃 玄琴 李彦 洋琴 李承 奚琴 金德 短簫 崔壽 細笛 李忠 杖鼓 池龍 九善成鍾煥植

◇同九時三〇分 레코ー드音樂

◇同九時四〇分 (東)時報 뉴ー스 氣象通報 明日曆 翌日順序

◇同一〇時地方으로보내는뉴ー스

◇同一〇時一〇分 레코ー드音樂

第一放送

◇午前一時 (城)初詣實況

◇同六時 (東)鷄鳴

◇同七時一分 (東)吹奏樂

◇同八時 (城)年頭辭

◇同一〇時 (東)新年奉祝

◇午後零時五分 (東)箏曲

◇同一時 (熊)詩吟

◇同一時一五分 (名)萬才

◇同一時四〇分 (東)琵琶

◇同二時一〇分 (東)太神樂

◇同二時一〇分 (城)尺八

◇同三時五分 (城)長唄

◇同六時 (東)歌舞伎

◇同六時二五分 (東)謠曲 永田秀次郎

◇同七時三〇分 (東)管絃樂 宮城道雄外

◇同八時 (東)講演 大島伯鶴

◇同八時三五分 (東)長唄 杵屋和三郞 松永和風

◇同八時五〇分 (東)劇 松本幸四郎外

新春文藝當選者發表

◇小說

一等『素服』 市內西大門町一丁目一九五 金永壽

◇詩

一等『여름산』 市內桂洞町二의六四 崔載亨

次席『窓』 江西郡咸從面鉢山里 高枝煥

同『길』 市內新村町 黃鳥

◇童謠

一等『함박눈』 濱州國通化省長白縣城第國民優級學校二年生 洪壽得

次席『문들레와울애기』 永興郡鎭興場五二六 全順妃

同『금송아지』 京元線月井里 金就榮

同『집신발자욱』 鐵城郡縮西面道岳洞 尹鍾厚

◇兒童作品

習字

開城府高麗町二七二 崔鍾冕

市內芳山公普小 三年 宋明憲

市內壽松公普小 三年 申源在

開城元町公普小 四年 崔浩相

圖畫

市內輔仁公普小 五年 朴在錄

오리지낼씨나리오懸賞募集

朝鮮映畫에잇서서 이미 참다운 오리지낼 씨나리오를要求한지 오래이엿고 따라서 참다운 씨나리오 라이터ー가 나와야한다 이번 映畫祭를機會로 널니 이 方面의 새로운 藝術家를 求하는바이다 當選된作品은 반드시 映畫化하기로되여잇서서 在來의 映畫製作에 一大缺陷인 씨나리오難을 開拓하는 새길을차즈랴한다 眞實로映畫藝術을 사랑하고 더욱 朝鮮映畫의 將來를생각하는이는絶好의 이機會에 爭先應募하기를바란다

▲期限 昭和十四年一月末日까지

▲枚數 四十枚(四百字)以上百枚以內

▲賞金 優作一篇 百圓 佳作二篇 五十圓

▲受信 朝鮮日報社學藝部演藝係로보내시되 피봉에『씨나리오在中』이라쓸일

▲注意 반드시 오리지낼 씨나리오에限함 同時에 읽을수잇슬 程度의文脈의 連絡과 說明을 必要로함

版權은 本社所有로함

朝鮮日報社學藝部

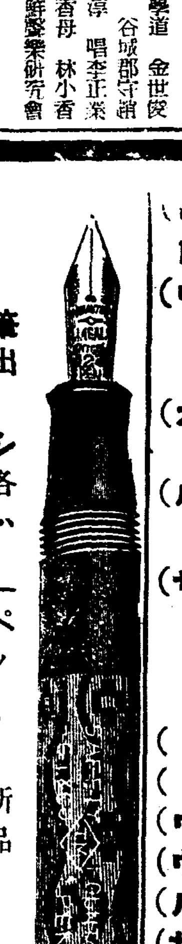

正14Kペン付 最高級品

ビスコ(様模入)萬年筆 金ペン統制ニ付再ビ出來上リマセン 但十五打限大特賣致シマス一人宛ニ一本限各青年團又ハ團体等ニハ其限ニアラズ

Kイ 4分チック14Kペン1號付 大特賣中只ノ 二圓九十五錢也 ニテ投賣致シマス

Kロ 4分軸ビスコ弊所定價七圓九十錢也ノ品 三圓四十錢也 ニテ投賣致シマス

Kハ 4分軸ビスコ14K 3號ペン付 弊所定價十圓也ノ品特賣中只ノ 四圓二十五錢 ニテ投賣致シマス

正14Kペン付最高級品 全品十個年保證附 十五打限

● 急告 ● 全品年末奉仕品付 個數制限有御先御註文御方大勝利 御早申込下サイ

◉明治掛時計 實物縮寫

標準時計

(ウオル) クローム側ウオルサム懷中時計 12サイズ各五十個限但各三十ケ年保証

(ウ) ウオルサム懷中 七石入 弊所定價三十五圓品特賣中只ノ 十二圓也ニテ投賣ス

(オ)七石入弊所定價四十八円ノ品特賣中只ノ十五圓ニテ投賣ス

(ル) 七石入弊所定價六十円ノ品特賣中只ノ十九圓五十錢ニテ投賣ス

(サア) 七石入弊所定價八十九圓ノ品 特賣中只ノ二十五圓ニテ投賣ス 但サア號ハ十個限 即刻申込下サイ

(サ)	15石入弊所定價	七十五圓ノ品	大特賣中只ノ	二十八圓デ投賣ス
(ム)	〃 〃	九十八圓ノ品	〃	只ノ三十五圓デ投賣ス
(ウク)	17石入 〃	百二十圓ノ品	〃	只ノ四十八圓デ投賣ス
(ウワ)	〃 〃	百五十圓ノ品	〃	只ノ五十七圓デ投賣ス
(ル 9)	19石入 〃	百九十圓ノ品	〃	只ノ七十五圓デ投賣ス
(サ21)	21石入 〃	二百五十圓ノ品	〃	只ノ九十八圓デ投賣ス

但上記十七寶石入ウオルサム懷中時計各10個限五十年保證絶對責任付エルチンモ同値デ御願マス 世界的標準時計ウオルサム及エルチンヲ皆樣ニ御勸メ致シマス

掛時計最上品

明治時計八日卷 三十年保證五十個限

(メイ)弊所定價十八圓ノ品投賣中只ノ九圓也ニテ投賣ス

(メチ) 弊所定價二十五圓也ノ品投賣中只ノ金十圓五十錢也ニテ投賣ス

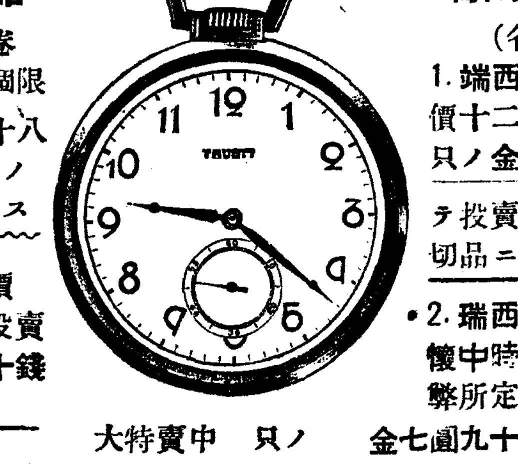

瑞西製懷中時計 (各三十個限)

1. 瑞西製寶石入弊所定價十二圓ノ品大特賣中只ノ金四圓五十錢也ニテ投賣ス 但個數ハ見切品ニ付百個限

2. 瑞西製タバンシーマ懷中時計 16型 寶石入弊所定價三十八圓ノ品 大特賣中 只ノ 金七圓九十錢也ニテ投賣ス

3. 瑞西製最高級提時計 15石入 30年保証 弊所定價 五十圓ノ品 大特賣中 只ノ 金十三圓也ニテ投賣ス

但東京製品ヲ御座升時間絶對的成工舍選何レモ各優名品デス

(セイコウ) クローム側 鐵道時計十個限世界第一國產 セイコーシャ鐵道員專用懷中 十八型七寶石入アンクル 時間絶對正確保証付弊所定價四十五圓ノ品大特賣中只ノ 二十五圓デ投賣ス

時間正確

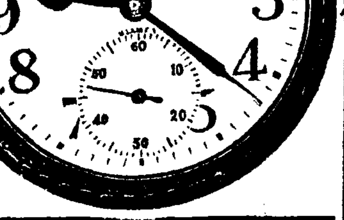

大衆向腕時計

瑞西製最優良腕時計 但各十個限 「保證20年」

1	腕卷十型	寶石入	¥	6.85
2	〃	〃	¥	7.90
3	〃	〃	¥	9.00
4	腕卷變形十型	15石入	¥	13.00
5	〃	〃	¥	15.00
6	〃	〃	¥	17.50
7	〃	〃	¥	20.00
8	〃	〃	¥	27.00
9	腕卷九型寶石大投賣品			8.25
10	〃	〃	¥	9.80
11	〃	〃	¥	12.00
12	腕卷變型十五石9		¥	13.00
13	〃	〃	¥	14.50
14	〃	〃	¥	17.00
15	淑女用腕卷八型十五			11.50
16	〃	〃	¥	13.50
17	〃	〃	¥	15.00
18	〃	〃	¥	18.00

責任保證 時間正確

(イナーマン) クローム側30個限 萬人向堅牢品懷中16型 寶石入 アンクル (30年保證) 弊所定價三十五円品大特賣中只ノ 八圓五十錢ニ投賣ス

極特品 目覺內鈴付 ◉等円一品ノ般弊品向所最定極價上八 絶對的責任付時間正確 世界第一 (イニー)側 クローム側 (マヌ)20個 大特賣中只ノ四圓五十錢デ投賣ス

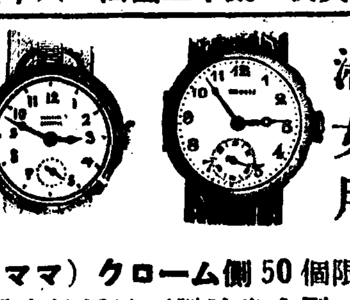

腕卷 淑女用

(イヌママ) クローム側50個限 一般女性用端西製腕卷八型 寶石15石入アンクル弊所定價四十円ノ品大特賣中只ノ十二圓ニテ投賣ス 但十五圓ノ品モ御座イマス (マコ) 十個限

(イネマア) クローム側100個限 男女兼用パリス形九型寶石15石入アンクル 時間絶對的保証 弊所定價三十八円ノ品只ノ ──金十圓デ投賣ス──

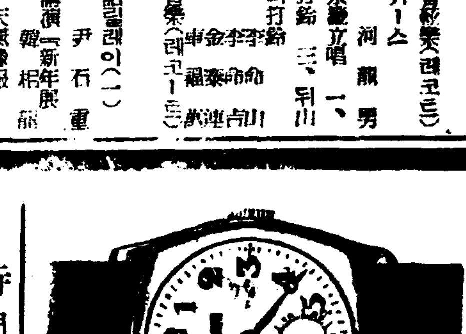

(アノ十)Aクローム側(50個限) 一般大衆向堅牢品10型7石入 アンクル 10年保證 弊所定價十三圓九十錢の品大特賣中只ノ五圓九十錢也ニ投賣ス

B クローム側 30個限 端西製 パリス形十型十石入アンクル十年保證付 弊所定價十八圓八十五錢ノ品 特賣中只ノ七圓五十錢ニ投賣ス

C クローム側25個限 スイス製 パリス形 十型十五石入 アンクル 十五年保證付 弊所定價 三十圓ノ品 大特賣中只ノ 金十三圓ニ投賣ス

但以上ノ品變型御希望ナサル方ハ以上ノ金額ニ一圓三十錢也ヲ増ス事

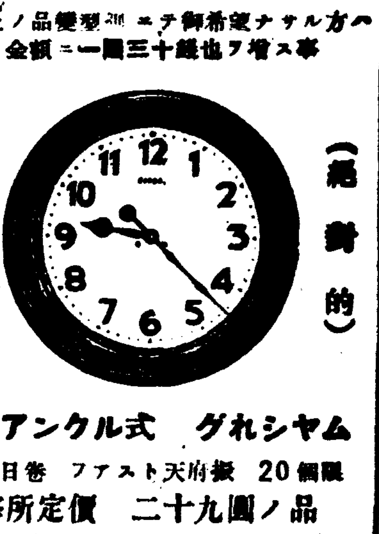

(時間正確) (絶對的)

D アンクル式 グれシヤム 八日卷 ファスト天府振 20個限 弊所定價 二十九圓ノ品 大特賣中只ノ十八圓也ニ投賣ス 但12吋

E 以上同樣式ハ100個限 弊所定價二十五圓ノ品 大特賣中只ノ金十五圓也ニ投賣

セイコーシヤ電氣時計 時間正確世界第一

[セイ]	6吋	大特賣中	¥	7.00
[セコ]	8吋	〃	¥	8.50
[セセ]	10吋	〃	¥	10.00
[セカ]	12吋	〃	¥	13.00

新年投賣奉仕! 빗싼時計를安價로!! 斷然他店에比해주시요!!

左의要正價格比한 時計各種制限個數는 弊社의信用을 誇示하는 高級品뿐이오며 實物宣傳의目的으로 朝鮮各位의게 年末奉仕의大投賣를斷行하야 一月十五日까지 特價하오며(一月十五日限까지有效)特히今番에限하야 年末奉仕券을 期間中封入하야 時計를購入하시는 諸彦께 奉仕하오니 必히本成工社로! 時計購入時諸彦에서 註文하시는 一時代價의 代金 內金에限하야 送金하시는때에 封入하시면 註文方法! 滿洲國에서註文은 前金에限함 又郵便에서 註文하시는때에 現金은 代金引換은不得已하며 注文은 現金 內金 郵便振替 便利할것 送金方法! 第一安全한 振替東京一五七九四一番 セイコウシヤ營業所宛으로 特別急告! 每圓二千圓以上送文은 一圓二十五錢을 先金하시고 二尺高級掛時計 一個 每圓五十圓以上 百五十圓以上 一百圓以上 八十圓以上 ... 式 無代進呈함 (但同業者要求에는 應할수 업서 新年奉仕投賣)

時計選擇法! 急告! 左의商品으로 十二月二十一日부터 全國數十新聞 廣告를利用하야 セイコーシヤ地方時計部와 弊社로 送料代로 一先金 一圓二十五錢만

朝報日報 新年 愛讀者 奉仕券 セイコウシヤ營業所

貴金屬・各種時計問屋 成工社カタログ要郵券三錢

S.K セイコウシヤ營業所

東京市向島區吾嬬町東三丁目一六番地

振替東京一五七九四一番

十二月卅一日부터一月三日까지四日間 時間과料金이變更되엿습니다 特別料金 階上二十錢 階下十錢均一 卅一日은徹夜二回興行 一月一日부터三日까지 午前十時부터午後 萬人期待中 メトロ社超特作全發聲日本版

戰友 監督 W・S・ヴァンダイク氏 主演 スペンサー・トレシイ フランチョット・トーン

女の命 松竹大船特作品 監督 深田修造 主演 桑野通子 岩田祐吉 次週 シピオネ その夜の秘密 乞期待

桃花劇場 桃花町 電話...

松竹映畫

三十一日より四日迄 『新春封切第一陣』

◇松竹大船大作 原作 高田保 監督 島津保次郎 日本人 前後篇 上原謙 高杉早苗 佐分利信 桑野通子 夏川大二郎 吉川滿子

遠く西南戰役より征き日露戰爭を經て今日の支那事變に至る日本國民精神昂揚の大叙事詩 正に空前絶後の大作

◇松竹京都特作 監督 野淵昶 滿願の朝 主演 高田浩吉 久松三津枝

各社ニュース

マネキ

十二月二十九日夜間부터二日間 大衆料金 階上二十錢 階下十錢均一 每日三回興行 一回十二時 二回 三回七時

東寶映畫超特作 山本嘉次郎 監督 千萬長者前後篇大會 榎本健一 主演

東寶映畫超特作 山本嘉次郎 監督 とんぐり頓兵衛 榎本健一 主演

次週豫告 新婚道中記 特別廣告

第一劇場 電話 七五五

正月一日부터六日까지는時間과料金이變更되오니 必讀의新樂テリン을無料進呈하오니 이利用하시기를바랍니다

◆路傍草 二幕 林仙圭作

◆七八歲에도戀愛하나 一幕 九月山人作

青春座公演 ◇十二月卅四日밤부터◇

길까에피는꽃과도가튼女子어머니와그딸의運命을그린悲劇으로 남의어머니도또아들도딸도모두보아두어야할人生敎訓篇이다

◇特告◇ 新春! 一月一日부터五日間晝夜 府民館에서 松旭齋天勝一代

◆大天勝一座來◆

後援 東洋劇場 電③2154 3640 (劇場現場用) (事務室專用)

十二月卅一日부터一月三日까지 時間과料金이變更되엿습니다 卅一日은徹夜二回興行 一日부터三日까지 午前十時부터 午後六時 特別料金 階上三十錢 階下二十錢均一 萬人苦待한巨篇

訪日伊太利親善國策映畫 三和商事映畫部提供 輝くムッソリーニ首領

巨匠カルミネ・ガローネ監督 シピオネ アンニバレ・ニンキ イザ・ミランダ カミロ・ピロット F・プラテオテイ 主演

◇松竹大船作品 其の夜の秘密 監督 宗本英男 主演 三宅邦子 大山健二

卅一日夜間興行에限하야 入場하시는 분에게는頭痛, 眩暈, 觀劇旅行의必要한新藥テールン을進呈합니다

新富座 電話本局五六七七番